

KRAJSKÝ ÚŘAD KARLOVARSKÉHO KRAJE

ODBOR DOPRAVY A SILNIČNÍHO HOSPODÁŘSTVÍ

Se sídlem: Karlovy Vary, Závodní 353/88, 360 06 Karlovy Vary – Dvory, Česká republika

Číslo jednací: KK/1189/DS/26-6

Vyřizuje: Ing. Lenka Štanglová

Tel.: 607 047 180

e-mail: lenka.stanglova@kr-karlovarsky.cz

VEŘEJNÁ VYHLÁŠKA

Opatření obecné povahy stanovení přechodné úpravy provozu na pozemní komunikaci

Krajský úřad Karlovarského kraje, odbor dopravy a silničního hospodářství (dále jen „krajský úřad“), podle § 124 odst. 4 písm. b) zákona č. 361/2000 Sb., o provozu na pozemních komunikacích a o změnách některých zákonů, ve znění pozdějších předpisů (dále jen „zákon č. 361/2000 Sb.“), jako příslušný orgán státní správy ve věcech stanovení místní a přechodné úpravy provozu na pozemních komunikacích – na silnici I. třídy, na základě žádosti právnické osoby **EUROVIA CZ a.s., se sídlem U Michelského lesa 1581/2, 140 00 Praha 4 – Michle, IČ: 452 74 924**, kterou zastupuje na základě plné moci paní Jana Lapinová, nar.: xxx, bytem xxx, podané dne 29.04.2026 a po písemném vyjádření příslušného orgánu Policie ČR, Krajské ředitelství policie Karlovarského kraje, Odbor služby dopravní policie Karlovy Vary, č. j.: KRPK-3677-81/ČJ-2017-1900DP ze dne 6. května 2026 a po posouzení žádosti v souladu s ustanovením § 77 odst. 1 písm. b) zákona č. 361/2000 Sb. v návaznosti na ustanovení § 171 a následující část šestou zákona č. 500/2004 Sb., správní řád, ve znění pozdějších předpisů (dále jen „správní řád“),

stanovuje přechodnou úpravu provozu na silnici I/6 u obce Verušičky v okrese Karlovy Vary v rámci realizace stavby „D6 KNÍNICE - BOŠOV“ z důvodu označení pracovního místa na silnici I/6 a provizorního zprovoznění přeložky silnice I/6 cca v km 85,800 – 86,300 SO 108:

- dle situačního plánu schváleného Policií ČR, Krajské ředitelství policie Karlovarského kraje, Odbor služby dopravní policie Karlovy Vary, č. j.: KRPK-3677-81/ČJ-2017-1900DP ze dne 6. května 2026, který je nedílnou součástí tohoto stanovení.

Platnost přechodné úpravy: od 25.05.2026 do 30.06.2028

Důvod: označení pracovního místa na silnici I/6 a provizorního zprovoznění přeložky silnice I/6 v rámci stavby „D6 KNÍNICE - BOŠOV“

Podmínky:

1. Nedílnou součástí tohoto opatření obecné povahy je situační plánec, dle kterého bude přechodná úprava realizována.
2. Provedení a umístění svislých dopravních značek, vodorovných dopravních značek a dopravních zařízení musí být v souladu s vyhláškou č. 294/2015 Sb., kterou se provádí zákon o provozu na pozemních komunikacích ve znění pozdějších předpisů a splňovat

požadavky platných technických norem a zvláštních technických předpisů.

3. Dopravní značení bude osazeno pouze na dobu nezbytně nutnou k provedení výše uvedených prací, a to plně v souladu s ust. § 78 odst. 3 zákona č. 361/2000 Sb.
4. Při řízení provozu náležitě poučenými pracovníky dle ust. § 79 odst. 1 písm. i) zákona č. 361/2000 Sb., bude toto probíhat plně v souladu s ust. § 79 zákona č. 361/2000 Sb.
5. Výše uvedené práce je nutno provádět tak, aby dopravní omezení na daném úseku komunikace bylo co možná minimální jak z hlediska velikosti záboru, tak doby zvláštního užívání.
6. Za dodržení uvedených podmínek a za náležitý stav přechodné úpravy provozu po celou dobu užití dopravních značek odpovídá žadatel.
7. Stanovení přechodné úpravy provozu nenahrazuje povolení, stanovisko, posouzení, případně jiné opatření správního orgánu vyžadované zvláštními předpisy.
8. Skutečnou dobu trvání dopravního omezení je povinen správce komunikace, případně provádějící firma zadat do univerzální aplikace (<http://jsu.jsdi.cz>). Národního dopravního informačního centra (NDIC), Slovenská 7/1124, 702 00 Ostrava – Přívoz. V nutných případech lze tyto operativní změny hlásit telefonicky na NDIC (596 663 550-556).

Odůvodnění:

Krajský úřad Karlovarského kraje, odbor dopravy a silničního hospodářství, jako věcně a místně příslušný správní úřad obdržel dne 29.04.2026 žádost právnické osoby EUROVIA CZ a.s., se sídlem U Michelského lesa 1581/2, 140 00 Praha 4 – Michle, IČ: 452 74 924, kterou zastupuje na základě plné moci paní Jana Lapinová, nar.: xxx, bytem xxx, o stanovení přechodné úpravy provozu na silnici I/6 u obce Verušičky v okrese Karlovy Vary v rámci realizace stavby „D6 KNÍNICE - BOŠOV“ z důvodu označení pracovního místa na silnici I/6 a provizorního zprovoznění přeložky silnice I/6 cca v km 85,800 – 86,300 SO 108, v termínu od 25.05.2026 do 30.06.2028. K žádosti bylo doloženo stanovisko Policie ČR, Krajské ředitelství policie Karlovarského kraje, Odbor služby dopravní policie Karlovy Vary, č. j.: KRPK-3677-81/ČJ-2017-1900DP ze dne 6. května 2026, souhlas Ředitelství silnic a dálnic s. p., příslušná plná moc a výpis z obchodního rejstříku uvedené právnické osoby.

Správní orgán oznámil veřejnou vyhláškou stanovení přechodné úpravy provozu na silnici I/6 u obce Verušičky v okrese Karlovy Vary v rámci realizace stavby „D6 KNÍNICE - BOŠOV“ z důvodu označení pracovního místa na silnici I/6 a provizorního zprovoznění přeložky silnice I/6 cca v km 85,800 – 86,300 SO 108, v termínu od 25.05.2026 do 30.06.2028, formou opatření obecné povahy. Správní úřad se před vydáním opatření obecné povahy zabýval návrhem na stanovení úpravy provozu z hlediska jeho souladu s právními předpisy, zejména zákonem č. 361/2000 Sb., a dále z hlediska jeho nezbytnosti, přiměřenosti a dopadu na bezpečnost a plynulost silničního provozu. Při posouzení návrhu vycházel správní úřad z předložených podkladů, charakteru dotčené pozemní komunikace, intenzity a způsobu jejího užívání a z místních poměrů v daném území. Současně posuzoval, zda navržené dopravní značení odpovídá účelu, pro který má být stanoveno, a zda nezasahuje do práv účastníků provozu nad nezbytnou míru. Správní úřad dále zohlednil stanovisko Policie České republiky jako dotčeného orgánu z hlediska bezpečnosti a plynulosti silničního provozu a vyjádření vlastníka, resp. správce dotčené pozemní komunikace, přičemž neshledal důvody, pro které by nebylo možné návrhu vyhovět.

Na základě výše uvedeného dospěl správní úřad k závěru, že stanovená úprava provozu je v

daném místě odůvodněná, odpovídá místním podmínkám a sleduje legitimní cíl spočívající v zajištění bezpečnosti a plynulosti silničního provozu, a proto přistoupil k vydání tohoto opatření obecné povahy.

Poučení:

Dle ustanovení § 173 odst. 2 správního řádu proti opatření obecné povahy nelze podat opravný prostředek. Opatření obecné povahy nabývá dle § 77 odst. 5 zákona č. 361/2000 Sb. účinnosti pátým dnem po vyvěšení veřejné vyhlášky.

V Karlových Varech dne 14.05.2026

Ing. Lenka Štanglová
úředník odboru dopravy a silničního hospodářství

Vyvěšeno dne:
razítko a podpis oprávněné osoby

Sejmuto dne:
razítko a podpis oprávněné osoby

Doručí se:

Žadatel: (přímým doručením):

EUROVIA CZ a.s., U Michelského lesa 1581/2, 140 00 Praha 4 - Michle

adresa doručení: EUROVIA CZ a.s., Jana Lapinová, U Michelského lesa 1581/2, 140 00 Praha 4 - Michle

Dotčené osoby (přímým doručením):

Ředitelství silnic a dálnic s. p., Čerčanská 2023/12, Krč, 140 00 Praha 4

adresa doručení: Ředitelství silnic a dálnic s. p., Správa Karlovy Vary, Závodní 369/82, 360 06 Karlovy Vary

Dotčené osoby (veřejnou vyhláškou):

V souladu s ustanovením § 173 odst. 1 správního řádu opatření obecné povahy správní orgán oznámí veřejnou vyhláškou; opatření obecné povahy zveřejní též na úředních deskách obecních úřadů v obcích jejichž správních obvodech se opatření obecné povahy týká.

Dotčený orgán:

Policie ČR, Krajské ředitelství policie Karlovarského kraje, Odbor služby dopravní policie Karlovy Vary, Závodní 388/100, 360 06 Karlovy Vary - Dvory

Dále obdrží:

Magistrát města Karlovy Vary, Moskevská 21, 361 20 Karlovy Vary
Obec Verušičky, Verušičky č. p. 5, 364 56 Verušičky

PŘECHODNÉ DOPRAVNÍ ZNAČENÍ - ZPROVOZNĚNÍ PŘELOŽKY SILNICE I/6 (SO 108)



ROZHLEDY STAVENIŠTNÍHO VJEZDU

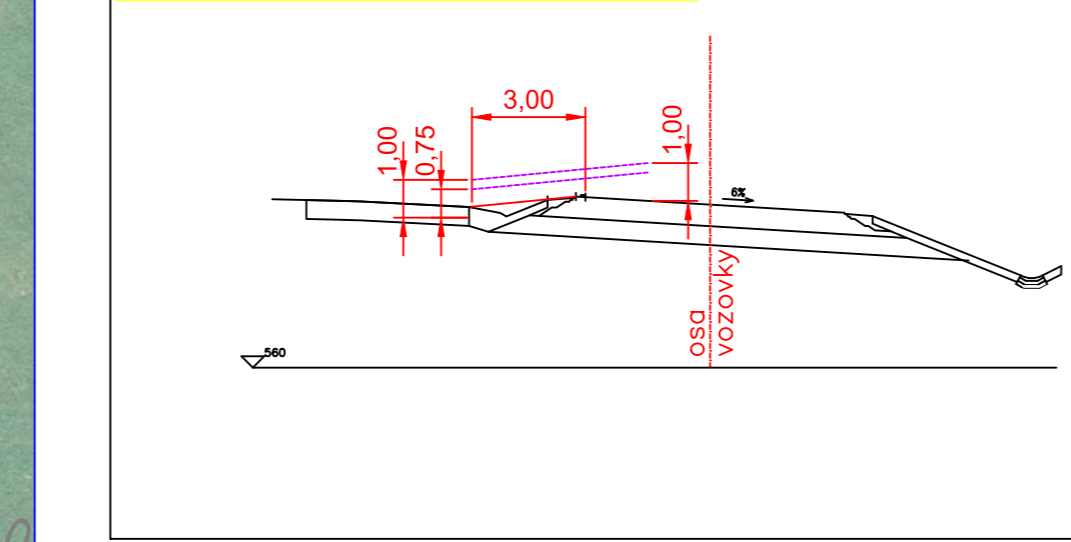

ROZHLEDY STAVENIŠTNÍHO VJEZDU

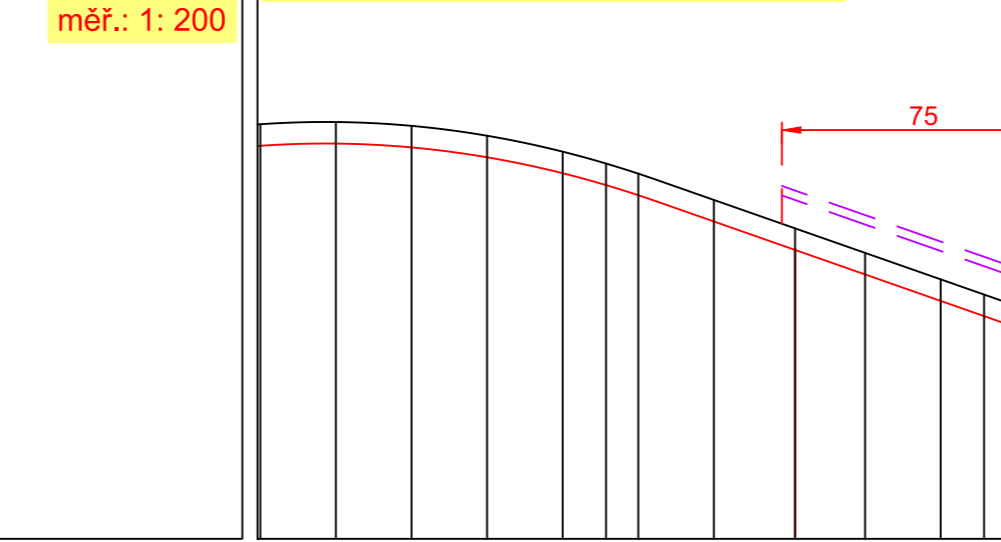

LEGENDA:

- Stávající SDZ
- Stávající VDZ
- Stávající SDZ rušené
- Stávající VDZ rušené
- Nově navržené SDZ přechodné
- Nově navržené SDZ přechodné (bude trvalé)
- Nově navržené VDZ přechodné (bude trvalé)
- Nově navržené VDZ přechodné (bude trvalé)

<< I/6 KARLOVY VARY

I/6 PRAHA >>

Během tohoto DIO bude provizorně zprovozněna přeložka silnice I/6 (SO 108) v cca km 85,8 - 86,3. Převedením dopravy na tuto komunikaci bude možné zahájit dílčí činnosti na odpočívce Verušičky v km 3,0 vpravo (SO 106)

Dopravní inženýrská opatření musí být zpracována podle zásad, typových úprav a požadavků uvedených v „Příručce pro označování pracovních míst na dálnicích a silnicích“ <https://www.rsd.cz/web/guest/technicke-dokumenty/ppk-a-dopravni-znaceni#zalozka-prechodne-znaceni>, s přihlédnutím k požadavkům uvedených v R-plánech, standardech PPK, Typových ZTKP (vzorová technická specifikace) a ve vyhlášce č. 294/2015 Ministerstva dopravy, kterou se provádějí pravidla provozu na pozemních komunikacích a úprava a řízení provozu na pozemních komunikacích, souvisejících technických norem a technických podmínek Ministerstva dopravy.

Navržené dopravní značení je rozděleno na **Přechodné (dočasné)** a **Přechodné (které bude výhledově trvalé)**:

Přechodné (dočasné) - které bude osazeno pouze pro potřeby DIO. Všechny svíslé značky a dopravní zařízení k označení pracovních míst budou provedeny v základní velikosti v retroreflexní úpravě třídy min. RA2 dle ČSN EN 12899-1. Značky budou umístěny na červeno-bíle pruhovaných sloupcích, příčměz pruhy šířky 100-200 mm budou tvořeny polem z retroreflexní fólie třídy RA 1, kolonity min. CR 1 dle ČSN EN 12899-1. Zrušení platnosti značek bude provedeno zakrytím celé značky. Způsoby zrušení platnosti části nebo celých značek různých typů stanovuje příloha č. 1 PPK-PRE.

Přechodné (následně trvalé), které je převzato z návrhu (SO 193) trvalého dopravního značení na silnicích II. a III. třídy. Toto trvalé dopravní značení bude osazeno dle zásad pro trvalé dopravní značení, ovšem v rámci tohoto DIO bude uvažováno jako přechodné. Sloupky svíslých dopravních značek budou osazeny do demontovatelných kotevnických patek.

- **Všecké "trvalé" SDZ**, které je součástí tohoto DIO, bude provedeno v základní velikosti. Pro silnice II. třídy (resp. I. třídy) bude provedeno z retroreflexního materiálu odpovídajícího třídě min. RA2 a musí splňovat požadavky třídy P3 dle NA.2.5 národní přílohy ČSN EN 12 899-1. Pro silnice III. třídy bude provedeno z retroreflexního materiálu odpovídajícího třídě min. RA1 a musí splňovat požadavky třídy P3 dle NA.2.5 národní přílohy ČSN EN 12 899-1.
- **VDZ** na asfaltové vozovce na silnicích II. třídy (resp. I. třídy) bude provedeno standardně dle PPK-VZ ve dvou fázích. Nejprve bude VDZ provedeno jednostrannou reflexní barvou. Po stabilizaci vlastností povrchu vozovky, příp. po skončení zimního období bude provedeno definitivní značení z materiálu s dlouhou dobou životnosti. Mezi první fází dorovnovného značení v barvě a druhou fází (v plastu) musí uplynout min. 4 týdny.

c			
b			
a			
označení změny	text změny – odůvodnění	datum	podpis

Název stavby:	D6 KNÍNICE - BOŠOV	Číslo objektu:	SO 108
---------------	---------------------------	----------------	---------------

Objednatel stavby:	ŘEDITELSTVÍ SILNIC A DÁLNIC s. p. Cetřanská 2643/1a, 140 00, Praha 4	Razba:	
Kontrola:		Podpis:	

Technický dozor investora:	Společnost SG-VPK-SD-BOZP-2024 Zastoupené vedoucím společníkem: Komovia s.r.o.	Razba:	
Kontrola:		Podpis:	

Zhotovitel stavby:	Společnost D6 Knínice - Bošov	Razba:	
Správce společnosti:	EUROVIA CZ, s.a.s. 11 Michalova třída 192/12 140 00 Praha 4	Kontrola:	
Společník společnosti:	BENER BOHEMA s.a.s. Klatovská 410167 321 00 Písek	Podpis:	
	STAVBY MOSTŮ s.a.s. Vysokého 1666 140 00 Praha 4	Kontrola:	
		Podpis:	

Koordinator RDS:	TUBES spol. s r.o. Nad Zátisím 345/12, 142 00 Praha 4	Razba:	
Kontrola:		Podpis:	

TUBES spol. s r.o., Nad Zátisím 345/12, 142 00 Praha 4 – tel. 226 066 233, e-mail: tubes@tubes.cz		Souřadnicový systém S-JTSK, Výškový systém Bpv
Novitní/vypracoval:	Zodpovědný projektant:	Zhotovitel:
Ing. David REHÁK	Jaroslav RAK	TUBES Nad Zátisím 345/12 142 00 Praha 4
podpis:	podpis:	
Technická kontrola:	Hlavní inženýr projektu:	
Ing. Bronislav ŠTAMBAŠKÝ	Ing. Rodovan STANKOVEN	
podpis:	podpis:	

Kraj:	KARLOVARSKÝ	Čís. zakázky:	TU-25104-03
Katastrální území:	VHANEČ, KNÍNICE, ČIHALOV, VERUŠIČKY, ŠTOUTOV, TROŠE, SKŘIPOVA, VEJVICE, MOKRA	Datum:	02/2026
Objednatel RDS:	Společnost D6 Knínice - Bošov	Formát:	8xA4
Ásice:		Měřítko:	1:1000
		Stupeň:	Souprava:
Objekt:	D6 KNÍNICE - BOŠOV	RDS	
Příloha:	SO 180 – PŘECHODNÉ DOPRAVNÍ ZNAČENÍ	Čís. přílohy:	1
	ZPROVOZNĚNÍ PŘELOŽKY SILNICE I/6 (SO 108)		